



# CAPEMISA

SOCIAL



Mudando Vidas



Mudando Histórias



Mudando Trajetórias



## Relatório Anual

# 2024

## QUEM SOMOS?

---



A Capemisa - Instituto de Ação Social é uma entidade de assessoramento e defesa e garantia de direitos com foco na promoção da cidadania para o público da Política Nacional de Assistência Social (PNAS). Seu propósito central é assessorar, defender e garantir continuamente os direitos dessas pessoas, conforme estabelecido na Lei 8.742/1993 (LOAS). Com uma equipe de doze profissionais especializados nos setores jurídico, administrativo e serviço social incluindo a diretora-presidente voluntária, a Capemisa Social oferta suporte eficaz às Instituições Parceiras e Organizações da Sociedade Civil em diversas regiões do Brasil. O embasamento do assessoramento está na Resolução Nº 27/2011 - CNAS, com ações meticulosamente planejadas em conformidade com as demandas e análise profunda da realidade social e econômica do território de atuação. A Capemisa Social reconhece a importância crucial do acompanhamento e monitoramento para garantir a excelência nos serviços, destacando-se pela busca do fortalecimento das ações institucionais e identificação das potencialidades das Instituições Parceiras e Organizações da Sociedade Civil.

## NOSSA MISSÃO

---

Instituir, desenvolver e articular programas sustentáveis de assistência social que promovam, por meio de uma rede de proteção social e com a participação das comunidades envolvidas, o acesso de pessoas e famílias aos direitos sociais básicos.

## NOSSA VISÃO

---

Ser reconhecida como referência e modelo de instituição que utiliza estratégias de gestão para desenvolvimento dos valores humanos e sociais.



## Você sabia?



"A assistência social é uma política pública de seguridade social, direito do cidadão, que deve garantir a superação das condições de desigualdade e promover a inclusão social."

( Netto,2008)

Instituições de assistência social são organizações que ofertam apoio a pessoas em situação de vulnerabilidade, como famílias em risco social, crianças, adolescentes, pessoas idosas e pessoas com deficiência. Elas fornecem serviços como apoio psicossocial, alimentação, saúde, e capacitação, visando garantir direitos e promover a inclusão social, de acordo com as políticas públicas.

Essas organizações desempenham um papel fundamental no fortalecimento da rede de proteção social, complementando as ações do Estado e contribuindo para o bem-estar da população.

O trabalho dessas entidades é orientado por políticas públicas, como a Política Nacional de Assistência Social (PNAS), e deve estar alinhado com os princípios de universalidade, equidade e integralidade, buscando atender as necessidades específicas de cada grupo social e promover a dignidade humana.

"A assistência social, enquanto política pública, deve ser entendida como um instrumento de transformação social, que não apenas atende à demanda imediata, mas também visa a emancipação dos indivíduos e o fortalecimento da cidadania."

(Iamamoto,2007)



### Indicações para leitura:



- "O Serviço Social na Contemporaneidade: Política e Projetos de intervenção" - José Paulo Netto, 2008.
- "Assistência Social: Direito do Cidadão e Dever do Estado" - Marilda Iamamoto, 2007.

Durante o ano, a Capemisa Social ofertou assessoramento político, técnico, administrativo e financeiro a 74 entidades que possuem atuação direta com a Política Nacional de Assistência Social (PNAS), em todo o território nacional.

## Assessoramento

### Político:

Assegurar que a instituição reconheça a assistência social como uma política pública e comece a atuar de acordo com esse paradigma.

## Assessoramento

### Técnico:

Capacitar líderes, gestores e equipes na atuação prática; ajudar esses profissionais a compreenderem como engajar a política pública.

## Assessoramento

### Administrativo:

Auxiliar nas práticas administrativas da organização, incluindo a elaboração de estatutos, gerenciamento financeiro, reestruturação jurídica, contabilidade, entre outros.

## Assessoramento

### Financeiro:

Ofertar apoio financeiro, tanto em emergências quanto de forma contínua, sempre mantendo em vista a autossustentação das organizações.

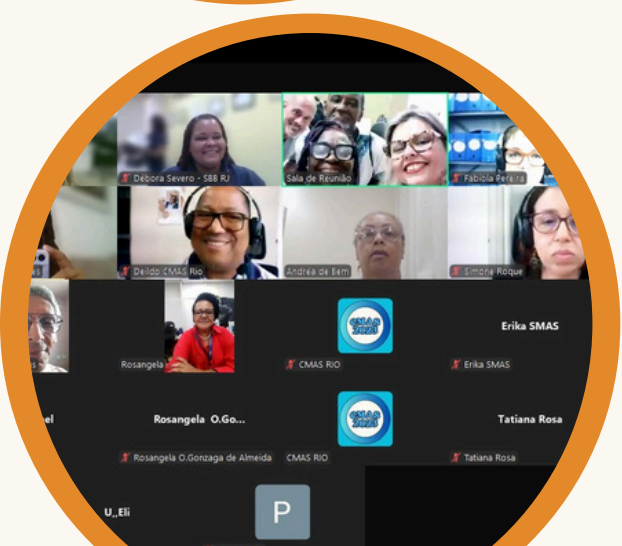





O Programa de Assessoramento está subdividido em Projetos e Subprogramas, com fases que servem para identificação das demandas institucionais alinhadas as dos territórios. Assim são desenvolvidos Projetos de Acompanhamento, Reordenamento, Alinhamento e o Subprograma de Educação Permanente.

A Capemisa Social ofertou programas e projetos que apoiaram entidades parceiras e organizações da sociedade civil, com iniciativas voltadas ao estímulo da independência, autonomia e segurança. As entidades tiveram acesso a programas de educação permanente, totalmente gratuito, que contribuíram significativamente para o fortalecimento da gestão e estimularam a independência financeira, promovendo maior sustentabilidade das ações desenvolvidas.

## RESULTADOS ALCANÇADOS

- Execução de três Editais de Projetos - tendo por objetivo ofertar assessoramento técnico, político, administrativo e financeiro, possibilitando o acompanhamento de projetos e visando a autossustentabilidade institucional;
- Acompanhamento institucional das parceiras fixas – o acompanhamento institucional atua como um importante agente para as entidades que necessitem de auxílio no desenvolvimento de suas atividades;
- Orientação para inscrição e regularidade no Conselho Municipal de Assistência Social- a equipe técnica trabalhou com as parceiras a importância da elaboração dos Planos de Ação e Relatórios de Atividades;
- Captação de parcerias e Organizações da Sociedade Civil para percursos formativos - buscando executar com qualidade as capacitações ofertadas às parceiras, estabelecendo parcerias com especialistas que atuam na Política de Assistência Social;
- Execução de projetos regionais, integrando meta de ampliação da Capemisa Social em estabelecer parcerias em outros territórios do Brasil e a possibilidade de atingir um público maior. Tendo em vista que são projetos que beneficiam não só as Instituições Parceiras, mas também muitas famílias que se encontram em situação de vulnerabilidade social;

- 
 Visitas institucionais e monitoramento de entidades parceiras com o objetivo de conhecer de perto as instalações físicas, acompanhar as atividades desenvolvidas e fortalecer o vínculo entre as instituições;
- 
 O apoio emergencial e as doações são ações pontuais destinadas a atender situações de vulnerabilidade imediata enfrentadas por entidades parceiras. Essas iniciativas incluem a oferta de itens essenciais, como alimentos, materiais de higiene, insumos para a realização de oficinas, equipamentos e móveis para o funcionamento das instituições, além da doação voltada à construção ou requalificação de estruturas físicas. O principal objetivo é garantir dignidade e condições adequadas de atendimento em contextos críticos ou emergenciais.

## ENTIDADES ASSESSORADAS PELA CAPEMISA SOCIAL

A Capemisa Social ofereceu assessoramento para 74 entidades parceiras e mais de 130 organizações da sociedade civil. A atuação da Capemisa Social foi fundamental no apoio a diversas organizações, promovendo um impacto positivo na sociedade por meio de orientações e suporte estratégico para melhorar as operações e resultados dessas entidades.

 NORTE (03)

 NORDESTE (27)

 CENTRO - OESTE (01)

 SUDESTE (33)

 SUL (02)

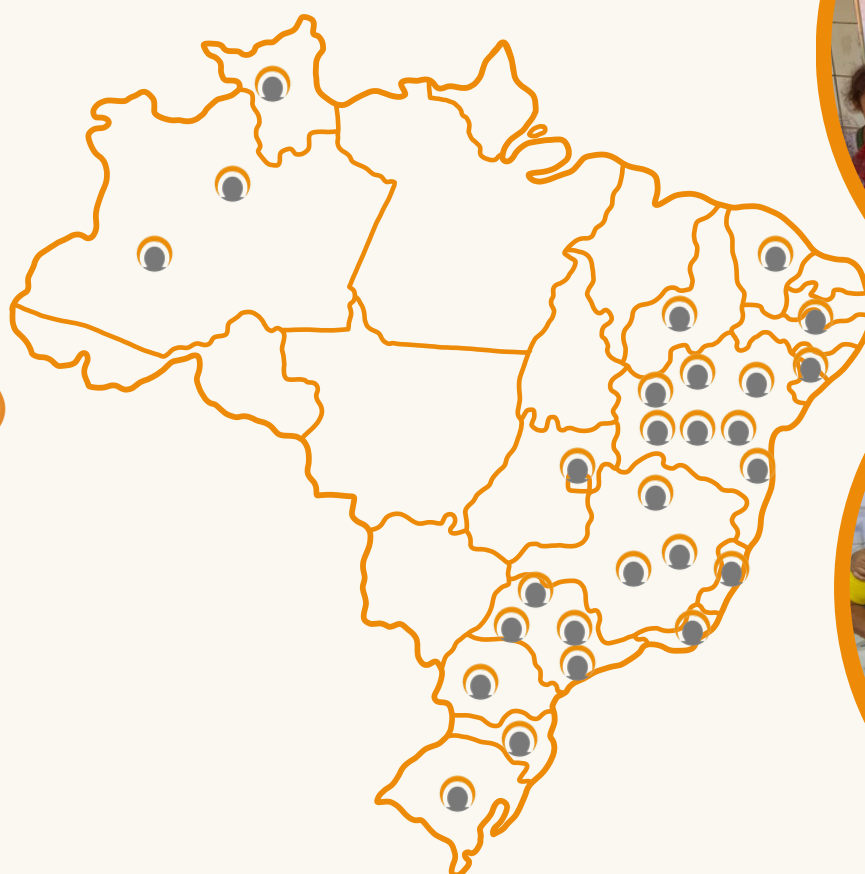



## Como a Capemisa Social atua?



Algumas instituições têm uma maneira única de atuar, sempre alinhada aos princípios da assistência social. No entanto, muitas vezes, elas enfrentam dificuldades para traduzir sua visão em ações práticas no dia a dia. Para ajudar essas entidades, realizamos um trabalho de conexão, unindo suas missões à execução eficaz de suas atividades.

O plano de ação, relatório de atividades, estatuto social são elaborados de forma colaborativa, em conjunto com os representantes das instituições parceiras, com o objetivo de apoiar o cumprimento das práticas estabelecidas pela Política Nacional de Assistência Social, respeitando sempre o contexto e as necessidades do território onde a instituição está inserida. Dessa forma, buscamos fortalecer o impacto positivo da assistência social e garantir que as ações sejam realizadas de maneira efetiva e alinhada às necessidades da comunidade.

Em certos contextos, organizações que atuam em diferentes áreas podem, devido à falta de compreensão adequada, misturar todos os serviços com assistência social. Quando isso acontece e a entidade deseja alinhar suas atividades de forma precisa a essa área, ofertamos o serviço de reordenamento, auxiliando na organização e no direcionamento das ações para que estejam plenamente conectadas à assistência social



# PROJETO DE ACOMPANHAMENTO VISITAS INSTITUCIONAIS



As visitas institucionais desempenham um papel fundamental no processo de avaliação da nossa atuação. Elas nos permitem ir além da identificação superficial de problemas e necessidades, ofertando uma visão mais aprofundada e estratégica sobre as realidades locais. Durante essas visitas, nos dedicamos a compreender as diferentes demandas de cada território, levando em consideração suas características socioeconômicas, culturais e históricas.

Por meio dessa escuta ativa e observação detalhada, conseguimos realizar um diagnóstico preciso e personalizado, que reflete as reais necessidades da comunidade. Essa abordagem integral permite que as soluções propostas sejam altamente adaptadas ao contexto de cada território, garantindo que as intervenções sejam realmente eficazes. Ao entender as especificidades de cada local, somos capazes de oferecer respostas mais assertivas, criando estratégias que promovem mudanças significativas e duradouras.

Assim, as visitas institucionais não são apenas uma ferramenta de diagnóstico, mas também um meio de construir, junto com a comunidade, soluções transformadoras que impactam positivamente o cotidiano das pessoas, fortalecendo os vínculos sociais e promovendo a inclusão e a justiça social de maneira efetiva e sustentável.



Sociedade Espírita João Nunes  
Maia, Localizada em Teresina - PI



Instituto Floriano Peçanha,  
localizado em Engenho Novo - RJ



União e Caridade, Localizada em  
Realengo - RJ



Centro Espírita Luz e Caridade,  
localizada em Nazaré - BA



Instituição AEPEC - Associação Espaço Pequeno Cidadão, localizada em São Gonçalo/RJ.



Fundação Lar Harmonia, localizada em Salvador/BA



Projeto Cana Viva, localizada em Araruama/RJ.



Associação Pestalozzi de Remanso, localizada em Remanso/BA.



Instituição Recanto da Prece, localizada Rio de Janeiro/RJ.



Associação Comunitária dos Moradores do Loteamento Senhor do Bonfim, localizada em Aracaju/SE



Instituição Cristã Amor ao Próximo, localizada em São Gonçalo/RJ



Grupo Espírita Jesus de Nazaré, localizada em Salvador/BA.

# REUNIÕES COM INSTITUIÇÕES PARCERIRAS



Visando aprimorar cada vez mais os serviços, programas e projetos ofertados para nossas Instituições Parceiras, realizamos diversas reuniões de alinhamento. Essas ações fazem parte do compromisso contínuo da Capemisa Social com a construção de uma rede de Assistência Social cada vez mais sólida, eficiente e sensível às reais necessidades da sociedade.

Ao longo do ano, intensificamos o diálogo com nossas Instituições Parceiras por meio de encontros online e presenciais. Acreditamos que a comunicação aberta e transparente é a base para o fortalecimento das parcerias e a chave para uma atuação social mais eficaz e transformadora.

Durante essas reuniões, nos dedicamos a escutar atentamente as demandas das instituições, compreendendo suas necessidades e desafios. Mais do que momentos de escuta, esses encontros se configuraram como espaços valiosos para a troca de conhecimentos, experiências e boas práticas.

Essa troca constante permite o aprimoramento dos serviços prestados pelas entidades, favorecendo a busca por soluções conjuntas e fortalecendo, de forma integrada, a rede de proteção social. Seguimos firmes nesse propósito, certos de que o trabalho colaborativo é o caminho para promover uma Assistência Social mais justa, acolhedora e eficiente para todos.



Instituto de Direito Coletivo

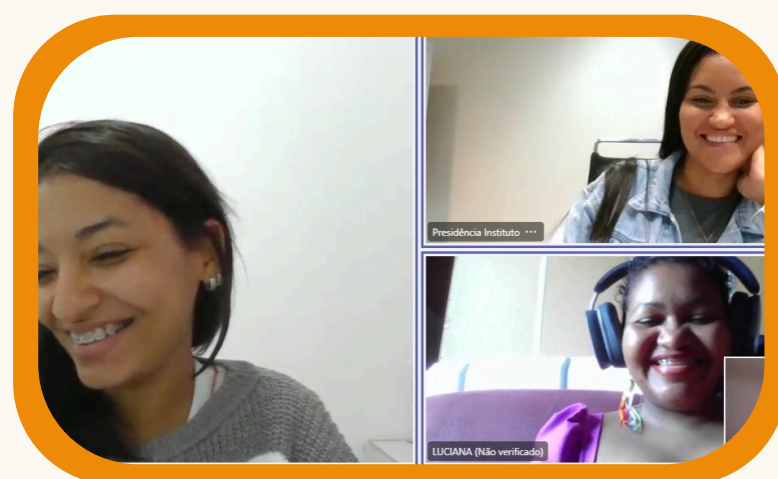

Projeto A Força do Rio Guamá

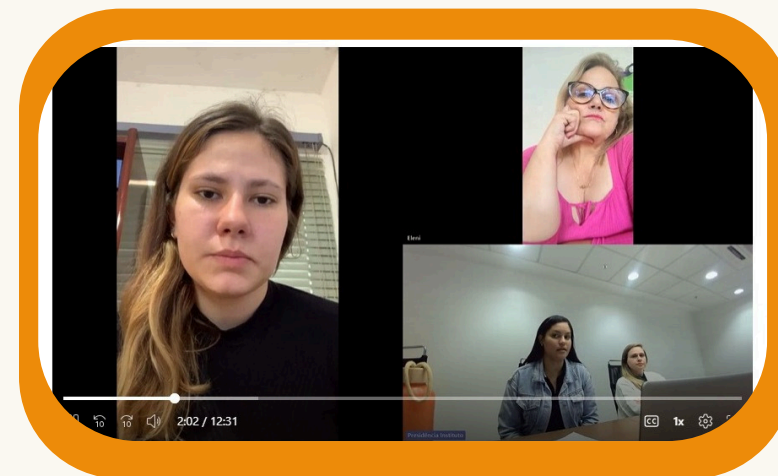

Instituto Luz aos Cegos



Mansão do Caminho



Associação de Promoção Social Justina Schuh

# REUNIÕES COM ENTIDADES PARCEIRAS



Associação das Mulheres de Santo Antônio do Potengi

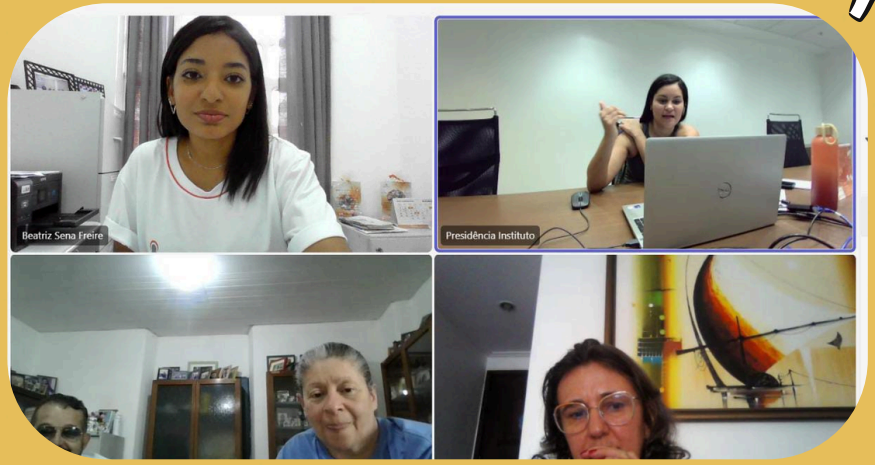

Núcleo de Apoio a Pessoa com Câncer - NASPEC

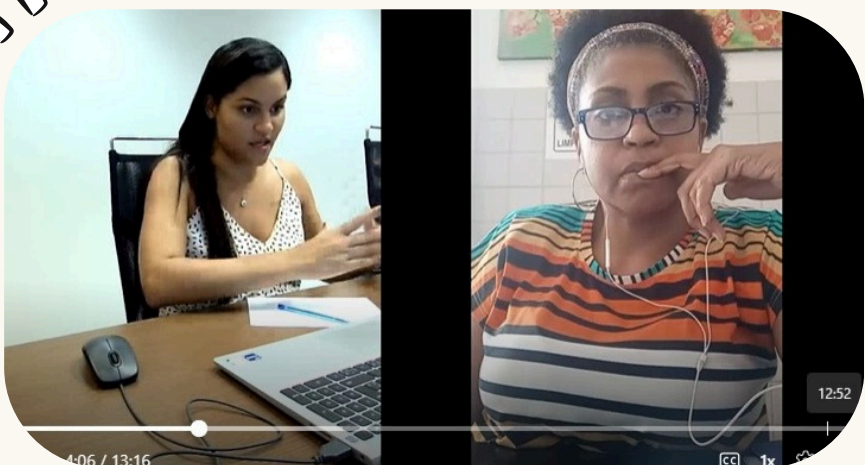

Grupo Assistencial Professor Eurípedes Barsanulph - GAPEB



Centro Espírita Luz e Caridade - CELUZ

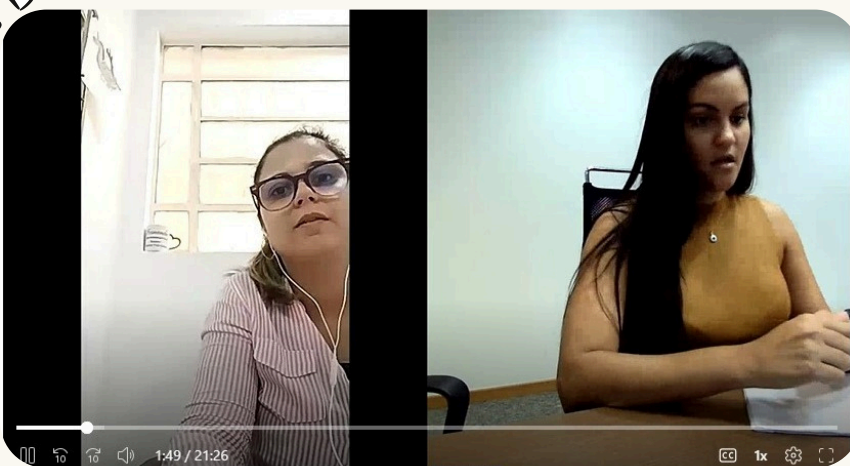

Associação Espírita Obreiros do Bem



Fundação Lar Harmonia

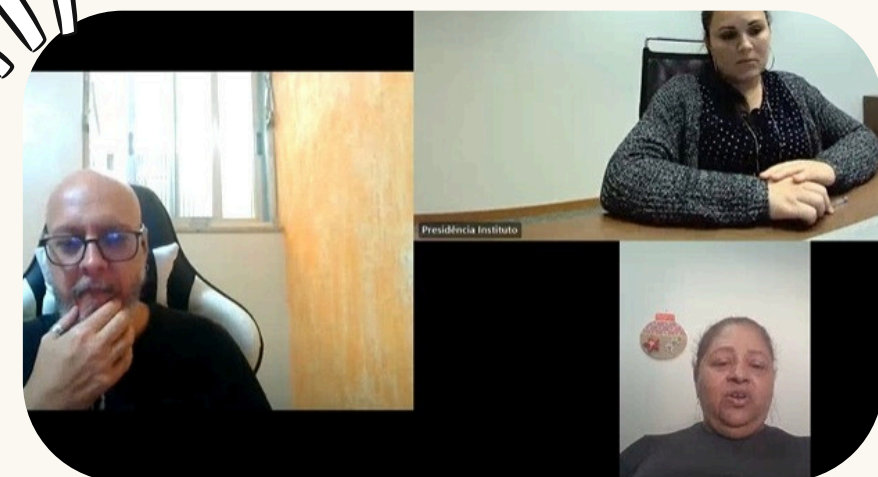

Instituto O Semeador e a Semente

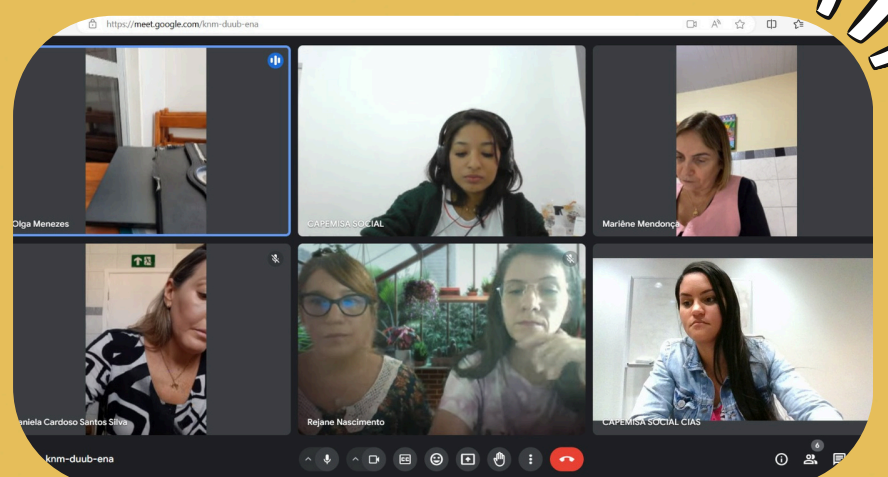

Instituto Beneficente Emmanuel - IBEM

## ASSESSORAMENTO JURÍDICO



A Capemisa Social, comprometida com o fortalecimento das Instituições Parceiras, prestou assessoramento jurídico para entidades parceiras que apresentaram demandas nesse âmbito. Foram realizadas análises detalhadas e fornecidas orientações jurídicas com o objetivo de assessorar as entidades no enfrentamento de desafios legais e na busca por conformidade com a legislação vigente.

Esse assessoramento teve um papel fundamental na revisão e adequação de documentações institucionais, como o estatuto social e outros documentos essenciais, garantindo que estejam de acordo com as exigências legais atuais.

A iniciativa não apenas contribuiu para a regularização das instituições, mas também fortaleceu suas capacidades de gestão, promovendo mais segurança jurídica e transparência em suas atuações.

Por meio dessa ação, reforçamos a consolidação da parceria com as entidades e reafirmamos nosso compromisso com uma Assistência Social mais estruturada, legalmente segura e preparada para enfrentar os desafios do setor.



A Capemisa Social, ofertou assessoramento jurídico especializado e acessível em diferentes formatos: presencial, on-line e por meio de percursos formativos.

Essa oferta multiformato permite que as instituições recebam suporte técnico de forma flexível e adequada às suas realidades, promovendo orientações jurídicas claras e atualizadas. Um dos focos do assessoramento foi a adequação de documentos institucionais de acordo com as exigências da Lei do Marco Regulatório das Organizações da Sociedade Civil (MROSC) e da legislação relacionada à Certificação de Entidades Beneficentes de Assistência Social (CEBAS).

Além dos atendimentos individualizados, os percursos formativos oferta capacitação contínua, aprofundando o conhecimento das organizações sobre os aspectos legais e administrativos que impactam diretamente sua sustentabilidade e atuação junto ao poder público.

Com esse suporte abrangente, a Capemisa Social contribui para que as instituições parceiras estejam juridicamente preparadas, fortalecidas e alinhadas com os marcos legais que regem a Assistência Social no Brasil.





A Capemisa Social promoveu percursos formativos voltados ao fortalecimento do Sistema Único de Assistência Social (SUAS), capacitando instituições parceiras e organizações da sociedade civil para que compreendam e apliquem seus princípios e diretrizes. Mais do que desenvolver habilidades técnicas, as formações incentivam a reflexão crítica e o protagonismo dos trabalhadores do SUAS na construção de políticas públicas mais eficazes. Durante o ano, foram realizados 14 percursos formativos com temas escolhidos com base em demandas identificadas junto às instituições, assegurando conteúdos alinhados às suas necessidades. A iniciativa busca fortalecer o papel transformador das organizações sociais, utilizando o conhecimento como ferramenta de ação e mobilização.



Liderança Feminina, Oportunidade e Enfrentamento às Violências. Com a participação de 20 entidades.

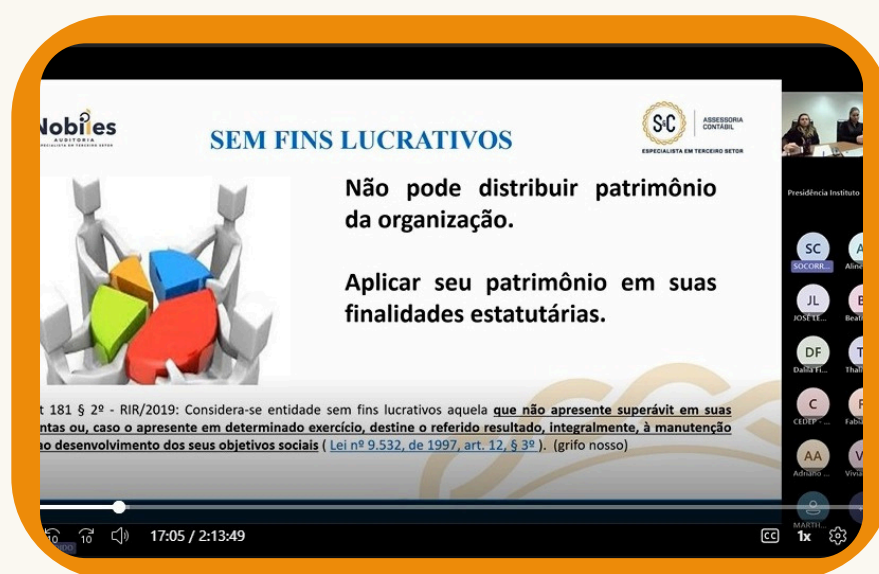

Contabilidade para Entidades do Terceiro Setor. Com a participação de 23 entidades.



Comunicação para Captação de Recursos. Com a participação de 49 entidades.

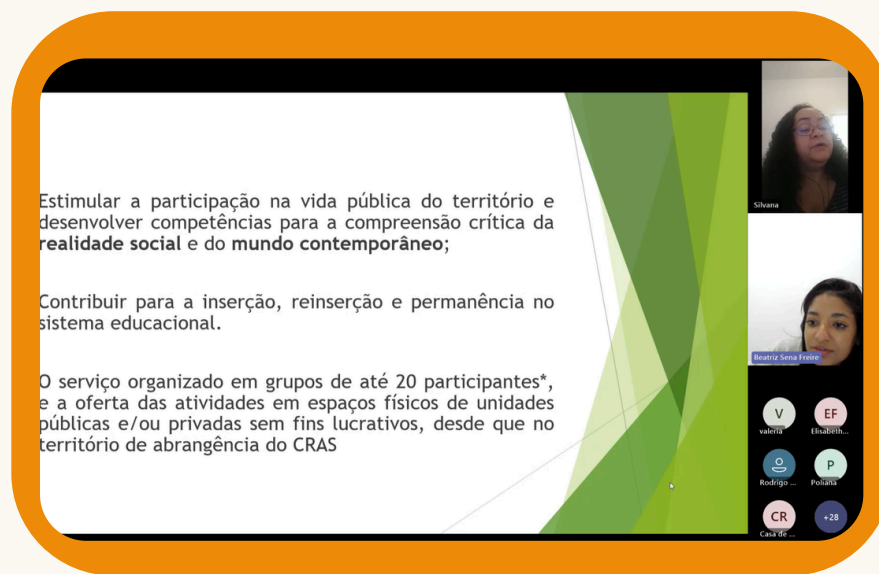

SCFV- inspirando e motivando equipes para resultados positivos. Com a participação de 28 entidades.



Gestão e Comunicação para OSC. Com a participação de 38 entidades.

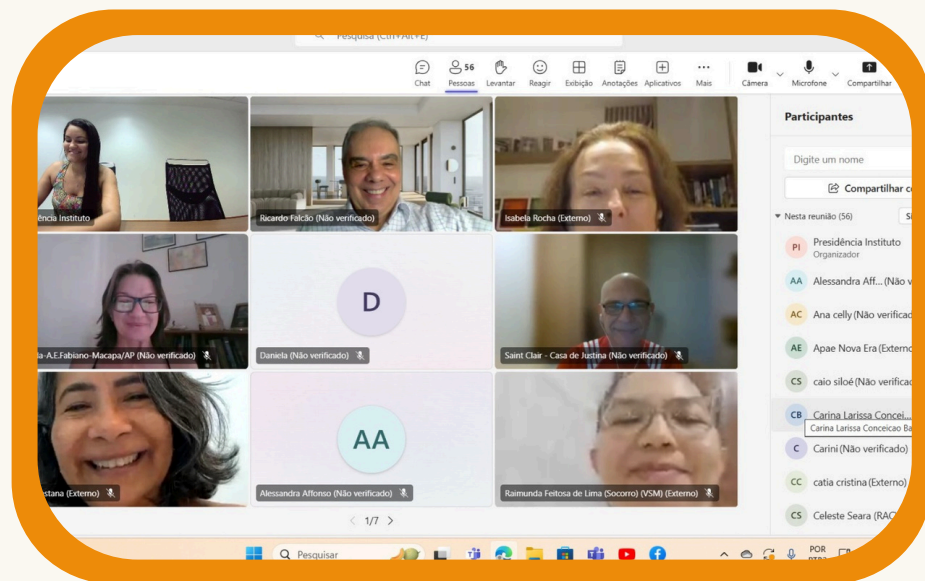

Elaboração de Projetos e sua Captação de Recursos. Com a presença de 76 entidades.

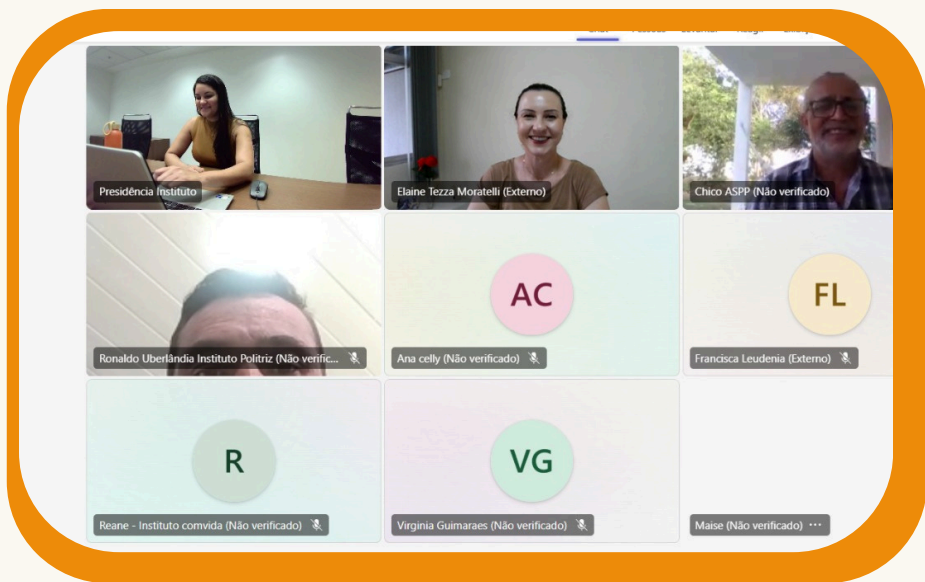

Gestão e Comunicação para OSC. Com a participação de 37 entidades.

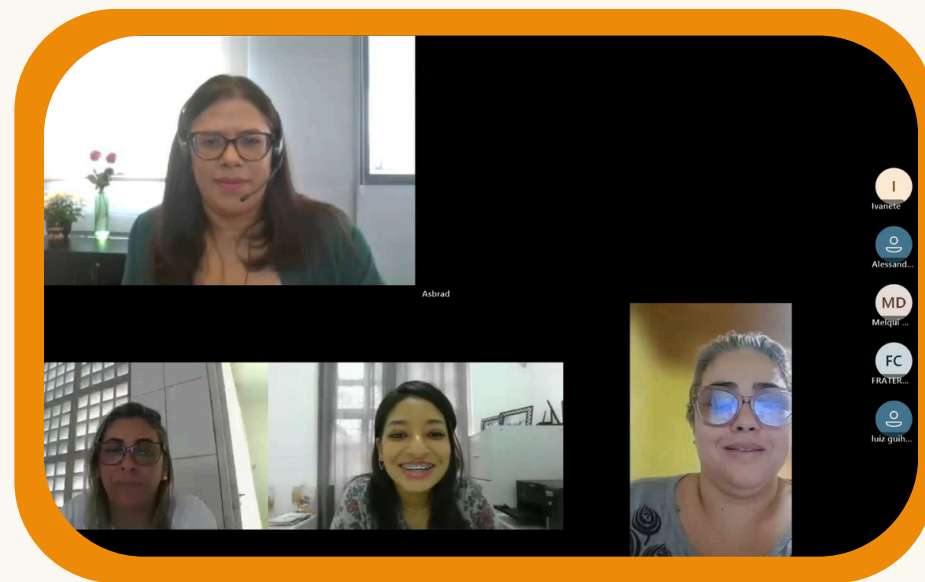

Documentação e Balanço para Alcançar a Certificação em 2025. Com a presença de 32 entidades.

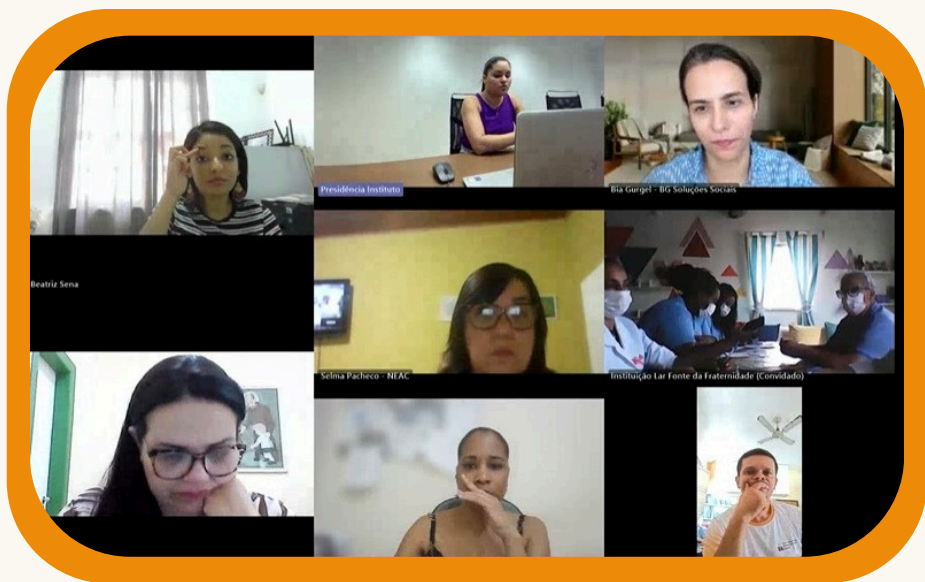

Projetos Sociais e Os Objetivos de Desenvolvimento Sustentável. Com a participação de 41 entidades.

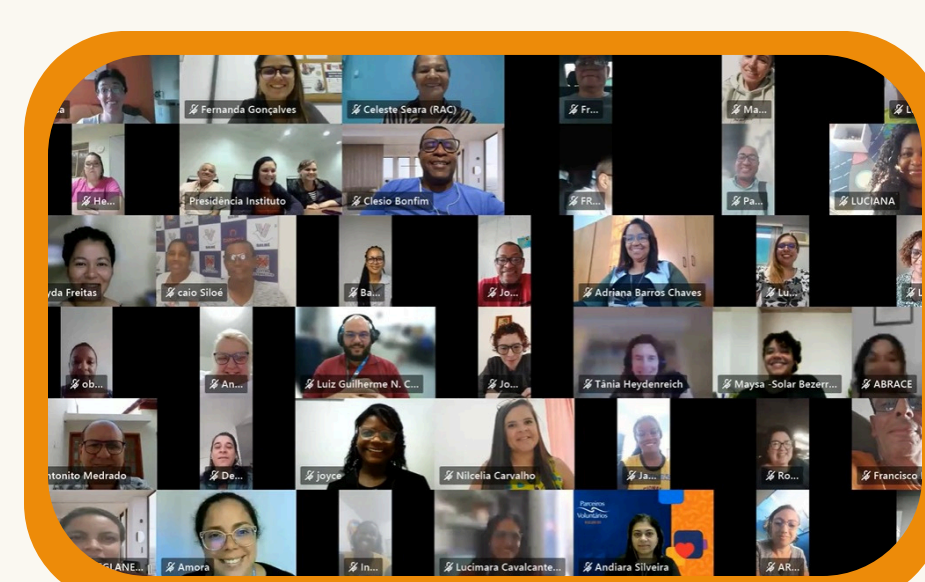

Como se Inscrever em Editais. Com a participação de 102 entidades.

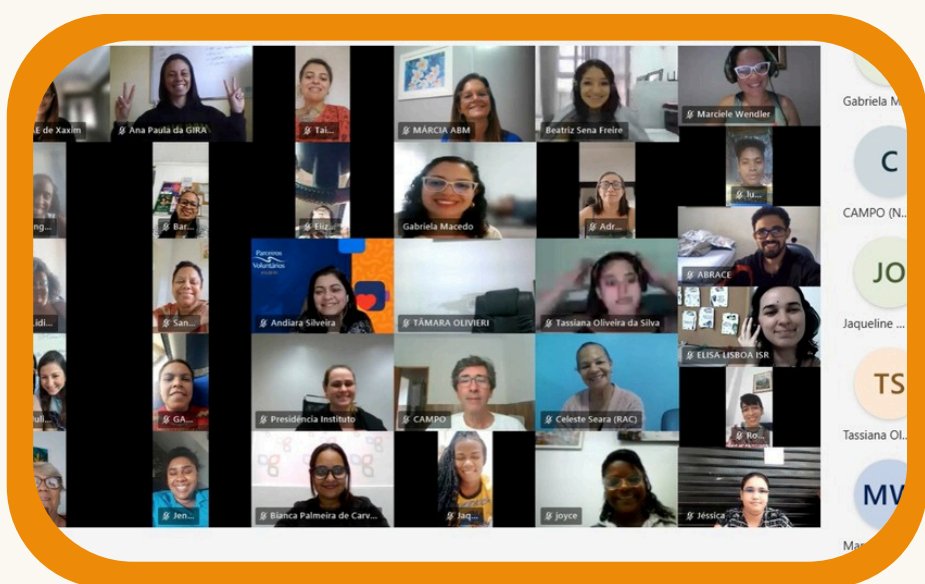

Como Planejar a Captação de Recursos na Prática. Com a participação de 72 entidades.

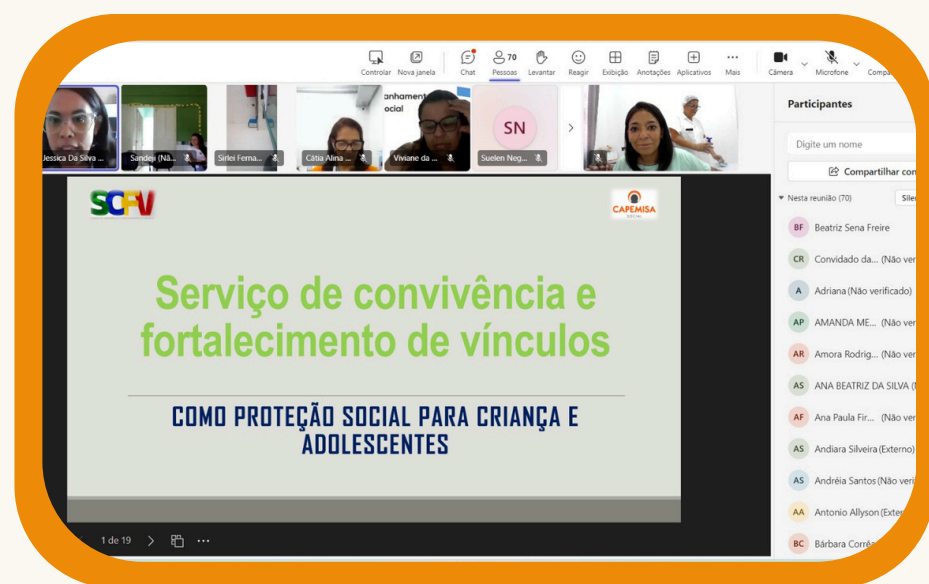

SCFV – Como proteção social para crianças e adolescentes. Com a participação de 72 entidades.

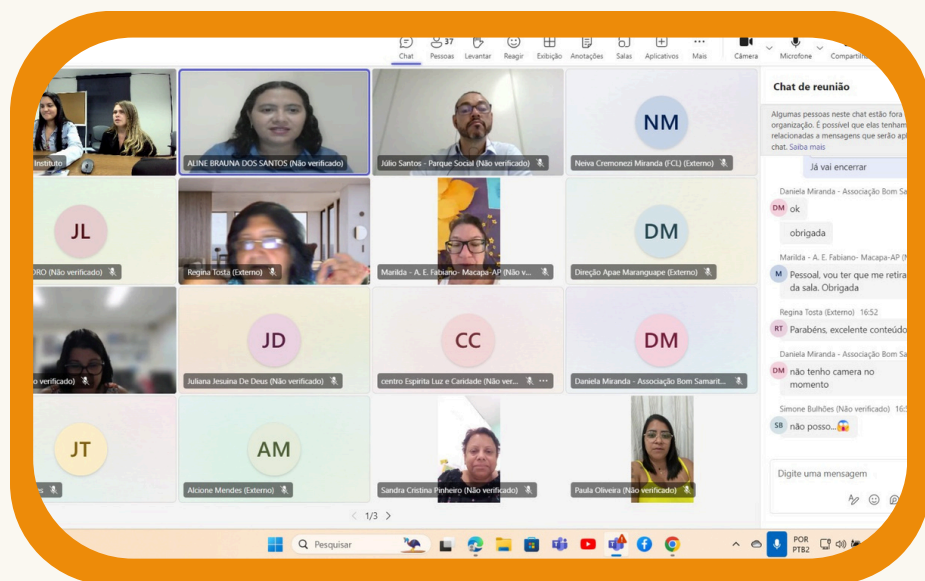

Como Interpretar Editais de Projetos. Com a participação de 55 entidades.

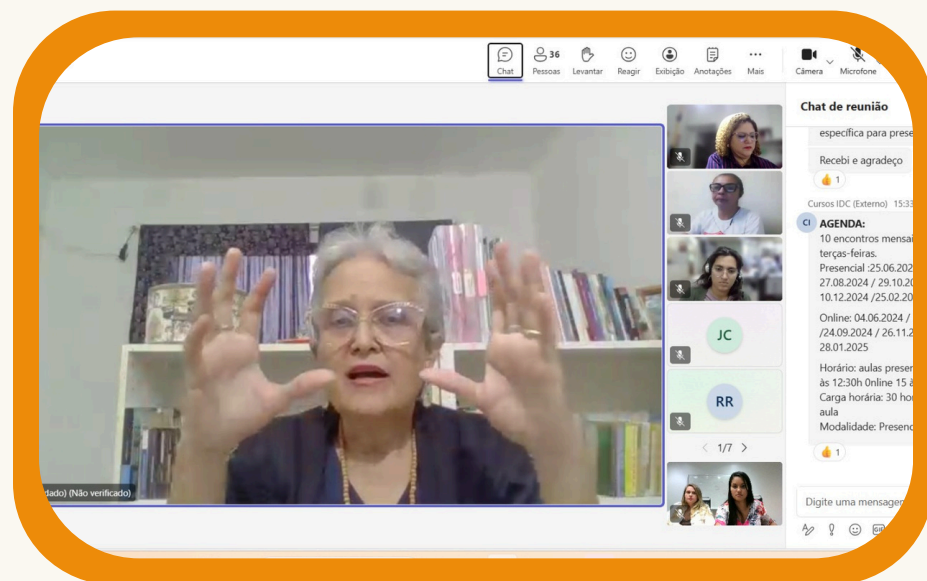

A importância da adequação à PNAS. Com a participação de 38 entidades.



Tipificação dos serviços socioassistenciais e a Resolução 191. Com a participação de 92 entidades.

Ao longo do ano, a Capemisa Social manteve seu compromisso com a promoção da cidadania e a defesa dos direitos sociais, atuando no combate às desigualdades por meio de projetos sociais e em parceria com instituições públicas de Assistência Social. Como parte de sua atuação, a organização participou ativamente dos Conselhos Municipais de Assistência Social nas cidades de Salvador, Rio de Janeiro e Belém, além de integrar o Conselho Estadual de Assistência Social do Rio de Janeiro, contribuindo para o fortalecimento das políticas públicas e do controle social.

CMAS - Belém -PA



CMAS - Salvador -BA



CMAS - Rio de Janeiro -RJ



CEAS - Rio de Janeiro -RJ



## Projetos da Capemisa Social

### > A Força do Rio Guamá

Execução do projeto A Força do Rio Guamá, ocorreu na comunidade ribeirinha localizada no porto do CEASA, em Belém do Pará. A iniciativa tem como foco a promoção, defesa e garantia de direitos de crianças, adolescentes e famílias da região, atuando diretamente na melhoria das condições de vida e no fortalecimento do vínculo comunitário.

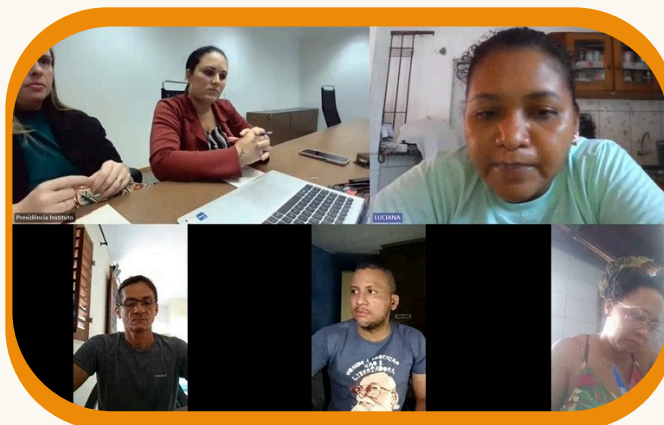



Execução do projeto Redes Visionárias na cidade de Aracaju /SE com ações estendidas também para regiões adjacentes. A iniciativa teve como foco a implementação de um programa de capacitação permanente, direcionado às entidades de assistência social que atuam no município e entorno.

Com o objetivo de aprimorar a atuação das organizações da sociedade civil, o projeto promoveu encontros formativos, oficinas temáticas e espaços colaborativos de troca de experiências. Essas ações contribuíram diretamente para o fortalecimento institucional das entidades participantes, além de qualificar os serviços ofertados à população em situação de vulnerabilidade social.

O projeto apresentou os seguintes temas durante o ano, com 48 entidades inscritas:

- > Desenvolvimento Institucional;
- > Elaboração do planejamento estratégico, legislação aplicada no terceiro setor, aplicação do MROSC nas relações com a administração pública;
- > Conselhos de Direitos: defesa de direitos, controle social e fonte para captação de recursos;
- > Elaboração de Projetos para Captação de Recursos, Metodologia e Prática;
- > Elaboração de Projetos na Prática: aprendendo a elaborar projetos, propostas e plano de trabalho;
- > Elaboração de Projetos na Prática: aprendendo a elaborar projetos, propostas e plano de trabalho;
- > Curso Formativo: Orçamento e Prestação de Contas;
- > Curso Formativo: Contabilidade Aplicada no Terceiro Setor, e Comunicação Social: quem não é visto, não é lembrado.



## > Tecendo Redes

Execução do projeto Tecendo Redes, na cidade de Salvador/BA. A iniciativa tem como foco a oferta de um programa de capacitação permanente voltado para entidades de assistência social atuantes no município. Com o objetivo de aprimorar a atuação das organizações da sociedade civil, o projeto promoveu encontros formativos, oficinas temáticas e espaços de troca de experiências, contribuindo para o fortalecimento institucional e a qualificação dos serviços prestados à população em situação de vulnerabilidade social.

O projeto apresentou os seguintes temas durante o ano:

- > Tipificação Nacional dos Serviços Socioassistenciais do SUAS. Com a participação de 20 entidades socioassistenciais do município.



- > Natureza Jurídica: Atualização de Documentação a Luz do MROSC. Com a participação de 52 entidades socioassistenciais do município.



- > Natureza Jurídica: Parcerias entre Poder Público e OSC's. Com a participação de 38 entidades socioassistenciais do município.



- > Natureza Jurídica: Contabilidade nas Entidades Socioassistenciais. Com a participação de 51 entidades socioassistenciais do município.



- > Natureza Jurídica TSF Trabalho Social com Famílias. Com a participação de 33 entidades socioassistenciais do município.



- > SUAS em Rede Fortalecendo e Articulando a Rede Socioassistencial de Salvador. Com a participação de 27 entidades socioassistenciais do município.



- > Plenária sobre Planos de Providência para manutenção e Inscrição do CMASS. Com a participação de 39 entidades socioassistenciais do município.



Com objetivo de apoiar projetos sociais a Capemisa Social executou os seguintes editais:

- > Edital Projetos Sociais Nacionais 2024;
- > Edital Projetos Sociais Nacionais - Capemisa 2024.2.
- > Edital para Seleção de Projetos Sociais do município de Aracaju-2023.1.



### Entidades Contempladas no Edital de Projetos Sociais em Aracaju

- > Instituto o Semeador e a Semente
- > Associação Comunitária dos Moradores do Loteamento Senhor do Bonfim
- > Grupo de Apoio à Criança com Câncer de Sergipe- GACC
- > Centro de Integração Raio de Sol
- > Associação Cultural Dom Bosco
- > IBEM- Instituição Beneficente Emmanuel

**Parabéns!!**



### RESULTADO DO EDITAL PARA SELEÇÃO DE PROJETOS SOCIAIS DA CAPEMISA- INSTITUTO DE AÇÃO SOCIAL

- Associação Restaurando Vidas
- Obra Social Itaka Escolápios
- Centro de Defesa dos Direitos Humanos Dom Oscar Romero - CEDHOR
- Associação Sementes do Vale
- Associação de Desenvolvimento Sustentável e Solidário do Território do Sisal - REDE SISAL
- NEAC - Núcleo Especial de Atenção a Criança
- ABTJUS - Associação Beneficente Santa Terezinha do Menino Jesus
- Projeto Cana Viva
- Frente de Assistência à Criança Carente
- Associação de Promoção e Desenvolvimento Social Novo Mundo



### ENTIDADES APROVADAS NO EDITAL DE PROJETOS SOCIAIS NACIONAL - CAPEMISA 2024.2

✓ Associação dos Deficientes de Peixinhos	✓ Instituto Gold - Geração de Ouro
✓ ASBRAD	✓ Grupo Espírita Jardim das Oliveiras
✓ ABEFI - Associação Beneficente Evangélica da Floresta Imperial	✓ Casa de Cultura Afro Gerais - CCAG
✓ Ação Social Paróquia Palmares - ASPP	✓ Associação das Mulheres de Santo Antônio do Potengi - AMSAP
✓ APAC - Associação dos Pais e Amigos da Criança	✓ Associação de Desenvolvimento Infantil Parceirada do Bem - ADIPdoBEM

**PARABÉNS!!**



## SELO TRANSPARÊNCIA

---

A Capemisa Social conquista Selo de Transparência e reforça seu compromisso com a gestão ética e responsável. O selo é uma importante certificação que reconhece instituições comprometidas com a integridade, responsabilidade na gestão de recursos e clareza na prestação de contas à sociedade.

Esse selo atesta que a Capemisa Social adota práticas de governança que garantem a confiança de seus parceiros, doadores e da comunidade, promovendo ações com foco no impacto social e na seriedade institucional. A certificação reforça nosso compromisso com a ética, a eficiência e a transparência em todas as nossas atividades.

Seguimos firmes em nossa missão de transformar vidas por meio da solidariedade e da inclusão, com responsabilidade e transparência.



## ONG VERIFICADA E SELO DOAR

---

A Capemisa Social deu entrada no processo para obtenção do Selo ONG Verificada e do Selo Doar.

Esses reconhecimentos reforçam nosso compromisso com a transparência, a gestão responsável e a credibilidade institucional. Seguimos firmes no propósito de fortalecer a confiança de nossos parceiros, doadores e da sociedade em nosso trabalho.



# OBJETIVOS DE DESENVOLVIMENTO SUSTENTÁVEL

Em 2024, a Capemisa Social direcionou suas iniciativas em consonância com os Objetivos de Desenvolvimento Sustentável (ODS) 1, 4, 5, 10, 11, 16 e 17, reafirmando seu compromisso com a garantia de direitos sociais essenciais. Suas ações estiveram voltadas ao enfrentamento das desigualdades, ao fortalecimento de processos educativos contínuos, à promoção da equidade e ao apoio às redes de proteção social nos diferentes territórios.

Ao longo do período, a instituição também investiu no aprimoramento de sua gestão e no desenvolvimento das organizações parceiras, adotando práticas mais eficazes e transparentes, sustentadas pelo trabalho colaborativo e pela ampliação de parcerias estratégicas. Com isso, a CAPEMISA Social fortaleceu sua atuação na implementação de programas sustentáveis de assistência social, contribuindo para a inclusão social, o engajamento comunitário e o desenvolvimento dos territórios onde atua.



Durante o ano, foi inaugurado o Centro Cultural Capemisa Social, trazendo consigo uma imensa felicidade e emoção!! O CCCS é uma realização da Capemisa Social em parceria com o Lar Fabiano de Cristo, Capemisa Seguradora, Capemisa Capitalização, Associação Clube Salutar e FUCAP, com a finalidade de valorizar a memória institucional e promover ações de arte e cultura como instrumentos para a inclusão social.





CAPEMISA Instituto de Ação Social
CNPJ: 33.287.319/0001-07

RELATÓRIO DA ADMINISTRAÇÃO

Apresentamos as demonstrações contábeis do exercício de 2024, para conhecimento do público, em geral, e das autoridades competentes, em particular. Com o objetivo de alinhar plenamente as suas atividades de assistência social, a Capemisa Social implementou um processo de reordenamento institucional. Essa iniciativa foi fundamentada no Decreto nº 11.791, de 21 de novembro de 2023, que regulamenta a Lei Complementar nº 187/2021, e na Portaria MDS nº 952, de 29 de dezembro de 2023, a qual estabelece os procedimentos relativos à certificação e supervisão de entidades beneficentes de assistência social, no âmbito do Ministério do Trabalho e Emprego.

regiões do Brasil que recebem o nosso assessoramento de forma gratuita, quanto pela manutenção do Lar Fabiano de Cristo (LFC), que gerencia uma rede de 45 Unidades de Promoção Integral Especializadas por diversas localidades no Brasil. O trabalho desenvolvido pela Capemisa Social no campo do assessoramento foi fundamental para a conquista de representações importantes em conselhos municipais e estaduais. A entidade garantiu uma vaga como Conselheira Titular na Câmara Técnica de Normas e Funcionamentos da Assistência Social, bem como na Câmara Técnica do Bolsa Família, do Conselho Municipal de Assistência Social de Salvador (CMAS), para o mandato de 2023/2024. Além disso, obteve uma posição no Conselho Municipal de Assistência Social do Rio de Janeiro (CMAS-Rio), como Conselheira Suplente, responsável pela Comissão de Benefícios e Transferência de Renda, no mandato de 2023/2024. A Capemisa Social também assegurou uma cadeira no Conselho Estadual de Assistência Social do Rio de Janeiro (CEAS-RJ) como Conselheira Titular, com a responsabilidade pela Comissão de Legislações e Normas, além da Comissão de Organização da 15ª Conferência Estadual de Assistência Social, para o mandato de 2024/2026. Em 2024, conseguimos implementar com excelência diversas ações de acompanhamento que contribuíram de maneira significativa para a qualidade do trabalho realizado pela Capemisa Social. Além disso, os resultados formativos desenvolvidos ao longo do ano geraram ótimos resultados e ampliaram o conhecimento sobre diversas temáticas, indo além da Política Nacional de Assistência Social. Sendo assim, apresentamos as seguintes atividades executadas no ano: 1. Obtivemos um total de 213 instituições que foram beneficiadas por diversas iniciativas, como cursos formativos, editais e reuniões, incluindo os projetos Redes de Fomento e Fortalecimento, 2. Orientação para inscrição e regularização para o Conselho Municipal de Assistência Social - a equipe da Capemisa Social trabalhou com as Parceiras a importância da elaboração dos Planos de Ação e Relatório de Atividades. 3. Captação de parcerias para cursos formativos - conseguimos firmar parcerias com facilitadores que nos auxiliaram na execução dos cursos formativos. Aconteceram 29 (vinte e nove) encontros formativos online presenciais, com debates em torno de temas relevantes para a Política Nacional de Assistência Social. 4. A Capemisa Social se manteve presente nos espaços de controle e participação social, participando das assembleias e das capacitações promovidas pelo Conselho Municipal de Assistência Social (CMAS) do Rio, pelo Conselho Municipal de Assistência Social de Salvador (CMAS), pelo Conselho Estadual de Assistência Social de Salvador e pelo Conselho Municipal de Assistência Social de Belém. Ao todo, foram 32 reuniões e 2 cursos de capacitação. 5. Realizamos um total de 33 visitas em âmbito nacional. 6. No que concerne aos projetos regionais, implementamos o Projeto Redes Visionárias em Aracaju/SE. Esta proposta implementou um ciclo de capacitações de educação permanente com 18 entidades localizadas nos municípios de Marumim, Aracaju, Itabaiana, São Cristóvão, Nossa Senhora do Socorro e Barra dos Coqueiros. 7. Como parte do nosso compromisso com o assessoramento e a defesa e garantia de direitos de povos e comunidades tradicionais, prosseguimos com o Projeto A Força do Rio Guamá. A proposta consistiu em realizar diversas atividades com as famílias ribeirinhas da Ilha Porto da Ceasa, em Belém do Pará, com o objetivo de fortalecer sua inclusão social, promover o esclarecimento sobre seus direitos como cidadãos, além de fomentar o pertencimento e a valorização de sua cultura. O projeto ofertou passeios culturais, participação na 76ª reunião anual da Sociedade Brasileira para o Progresso da Ciência, com o tema Ciência para o Futuro. Uma ação organizada pela Universidade Federal do Pará - UFPA. Para mais, também foram realizadas atividades de serviço de convivência e fortalecimento de vínculos, além de ações voltadas para as famílias, rodas de conversa e diálogos sobre temas importantes, como a campanha "Fale Bem" do Estatuto da Criança e do Adolescente (ECA), entre outras. Essas ações contribuíram significativamente para o desenvolvimento e empoderamento das famílias ribeirinhas atendidas. 8. Dando continuidade aos nossos projetos de assessoramento e defesa e garantia de direitos, seguimos com ações por meio do projeto Despertar para Empreender, promovemos em parceria com a entidade parceira Associação Evangélica Beneficente de Assistência Social - AEBAS, atividades de protagonismo social voltadas para crianças e adolescentes. A segunda fase do projeto se concentrou em uma preparação mais robusta para o mundo do trabalho, incluindo planejamento de carreira e o aprofundamento de conhecimentos sobre diversas áreas profissionais. O objetivo foi ampliar a visão dos participantes sobre as várias possibilidades de carreira que têm ao seu redor, além de ofertar cursos de letramento e numeramento. Também foi realizado um momento de reflexão sobre o futuro,

incentivando as crianças e os adolescentes a enxergarem um universo de possibilidades para seu crescimento e a desenvolverem o desejo de conquistar tudo o que almejam. As oficinas de tecnologia, por sua vez, proporcionaram um maior entendimento sobre as mudanças tecnológicas em curso e as infinitas oportunidades de empregabilidade no ambiente digital. Este projeto contribuiu para o desenvolvimento de 50 adolescentes, de 13 a 18 anos e 100 crianças de 06 a 12 anos, moradores de comunidades da Grande Florianópolis. 9. Entrada nos Selos: Doar, Transparência e ONG Verificada. 10. Organização de uma festa de Natal para as crianças atendidas em nossa entidade parceira Obra Social Migalhas de Luz, localizada em Japeri/RJ. 11. Em relação a assessoramento por grupos, realizamos 120 reuniões que englobaram as temáticas de alinhamento, prestação contas, ajustes de projetos, construção de projetos, apoio na interpretação de editais, entre outros. Considerando o elevado número de inscrições nos últimos editais lançados, ofertamos a continuidade do III Edital de Projetos, Edital para as entidades de Aracaju, Edital Nacional 2024 e Edital Nacional 2024.2. Além da oportunidade de captação de recursos, oferecemos suporte completo durante todas as etapas do projeto, com o objetivo de garantir o sucesso das entidades no desenvolvimento das ações propostas. Em relação ao nosso Subprograma de Educação Permanente, os cursos formativos ofertados foram realizados com êxito, com uma média de participação variando de 50 a 100 instituições por curso. Ao longo do ano, promovemos capacitações tanto online quanto presenciais, alcançando entidades de diferentes regiões do Brasil, conforme explicitado abaixo: 1 - Curso Formativo: A Importância da Adequação à PNAS; 2 - Curso Formativo: Liderança Feminina, Oportunidade e Enfrentamento às Violências; 3 - Curso Formativo: Como se Inscrever em Editais; 4 - Curso Formativo: Como Planejar a Captação de Recursos na Prática; 5 - Curso Formativo: Tificação dos Serviços Socioassistenciais e a Resolução 191; 6 - Curso Formativo: Elaboração de Projetos e sua Captação de Recursos; 7 - Curso Formativo: Desenvolvimento Institucional; 8 - Curso Formativo: Elaboração do planejamento estratégico, legislação aplicada no terceiro setor, aplicação do MROSC nas relações com a administração pública; 9 - Curso Formativo: Conselhos de Direitos: defesa de direitos, controle social e fonte para captação de recursos; 10 - Curso Formativo: Elaboração de Projetos para Captação de Recursos, Metodologia e Prática; 11 - Curso Formativo: Elaboração de Projetos na Prática: aprendendo a elaborar projetos, propostas e plano de trabalho; 12 - Curso Formativo: Como Interpretar Editais de Projetos; 13 - Curso Formativo: SCFV - Como proteção social para crianças e adolescentes; 14 - Curso Formativo: Contabilidade para Entidades do Terceiro Setor; 15 - Curso Formativo: SCFV - inspirando e motivando equipes para resultados positivos; 16 - Curso Formativo: Comunicação para Captação de Recursos; 17 - Curso Formativo: Elaboração de Projetos na Prática: aprendendo a elaborar projetos, propostas e plano de trabalho; 18 - Curso Formativo: Projetos Sociais e Os Objetivos de Desenvolvimento Sustentável; 19 - Curso Formativo: Orçamento e Prestação de Contas; 20 - Curso Formativo: Gestão e Comunicação para OSC; 21 - Curso Formativo: Documentação e Balanço para Alcançar a Certificação em 2025; 22 - Curso Formativo: Contabilidade Aplicada no Terceiro Setor, e Comunicação Social: quem não é visto, não é lembrado; 23 - Curso Formativo: Gestão de Recursos Humanos em Entidades do Terceiro Setor; 24 - Curso Formativo: Natureza Jurídica Atualização de Documentação a Luz do MROSC; 25 - Curso Formativo: Natureza Jurídica Parcerias entre Poder Público e OSC'S; 26 - Curso Formativo: Natureza Jurídica Contabilidade nas Entidades Socioassistenciais; 27 - Curso Formativo: Natureza Jurídica TSF Trabalho Social com Famílias; 28 - Curso Formativo: SUAS em região metropolitana: Projetos Sociais e Os Objetivos de Desenvolvimento Sustentável; 29 - Curso Formativo: Plenária de Planos de Providência para Manutenção e Inscrição do CMAS. A Capemisa Social através do assessoramento beneficiou 213 instituições no ano. Para mais, nossas atividades beneficiaram em torno de 82.910 pessoas, das quais 13% são crianças, 8% adolescentes, 55% jovens, 20% adultos, 4% idosos, 13% são pessoas com deficiência e 2% são pessoas com vulnerabilidade social. Ademais, foram beneficiadas pelo Lar Fabiano de Cristo 19.454 pessoas em geral, sendo 9,7% crianças de 0 a 5 anos, 28,6% crianças e adolescentes de 6 a 14 anos, 8,2% adolescentes e jovens de 15 a 17 anos, 13% jovens de 18 a 29 anos, 27% adultos de 30 a 59 anos e 13,50% idosos.

Rio de Janeiro, 10 de abril de 2025.

A Administração

Table with columns: ATIVO, Notas, 31/12/2024, 31/12/2023. Rows include ATIVO CIRCULANTE, ATIVO NÃO CIRCULANTE, REALIZÁVEL A LONGO PRAZO, INVESTIMENTOS, IMOBILIZADO, and TOTAL DO ATIVO.

Table with columns: PASSIVO CIRCULANTE, Notas, 31/12/2024, 31/12/2023. Rows include Contribuições Filantrópicas, Assessoramento, Fornecedores, Obrigações Sociais e Trabalhistas, Obrigações Fiscais, Provisão para Trabalhistas, PASSIVO NÃO CIRCULANTE, Provisões para contingências, Provisão para Depósitos Judiciais, PATRIMÔNIO LÍQUIDO, Patrimônio Social, Ajustes de Exercícios Anteriores, Ajuste de Avaliação Patrimonial, PATRIMÔNIO LÍQUIDO, and TOTAL DO PASSIVO E DO PATRIMÔNIO LÍQUIDO.

Table with columns: RECEITAS DA ATIVIDADE DE ASSISTÊNCIA SOCIAL, Notas, 31/12/2024, 31/12/2023. Rows include Receita de Contribuições de Associados, Receita com Serviços Voluntários, Total da Receita da Atividade de Assistência Social, Receitas de Captações Especiais, Receita Patrimonial, Receita Financeira, Total da Receita de Captações Especiais, Total da Receita Operacional Bruta, Custos e Despesas de Assistência Social, Programas e Projetos de Assessoramento e Defesa e Garantia de Direitos, Despesas Administrativas, Despesas Operacionais, Despesas Financeiras, Total do Resultado Financeiro Líquido, Resultado de Equivalência Patrimonial, Resultado dos Investimentos em Controladas e Coligadas, and Superávit do Período.

Table with columns: Movimentações, Patrimônio Social, Ajuste de Exercícios Anteriores, Ajuste de Avaliação Patrimonial, Superávit do Período, and Saldo em 31 de dezembro de 2022. Rows include Destinação dos saldos conforme Ata da Assembleia Geral Ordinária realizada em 27 de abril de 2023, Ajuste de Avaliação Patrimonial - Imóveis, Ajuste de Avaliação Patrimonial - Reflexo, Superávit do Período, Saldo em 31 de dezembro de 2023, Destinação dos saldos conforme Ata da Assembleia Geral Ordinária realizada em 25 de abril de 2024, Ajuste de Avaliação Patrimonial - Reflexo, Ajuste de Avaliação Patrimonial - Imóveis, Ajuste de adoção inicial - Reflexo, Superávit do Período, and Saldo em 31 de dezembro de 2024.

Table with columns: Fluxo de Caixa das Atividades Operacionais, Superávit do Período, Ajustes por: Depreciação e Amortização do Período, Resultado de Equivalência Patrimonial, Provisão para Contingência, Provisão de Dividendos, Superávit do Período Ajustado, Fluxo de Caixa das Atividades Operacionais, Dividendos Recebidos, Fluxo de Caixa das Atividades Operacionais, Caixa Líquido Gerado pelas Atividades de Investimentos, Aumento Líquido em Caixa e Equivalentes de Caixa, Caixa e equivalentes de caixa no início do período, Caixa e equivalentes de caixa no fim do período, and Variação ocorrida no período.

Table with columns: DEMONSTRAÇÃO DO RESULTADO ABRANGENTE EXERCÍCIOS FIMOS EM 31/12/2024 E 2023, DEMONSTRAÇÃO DOS FLUXOS DE CAIXA EXERCÍCIOS FIMOS EM 31/12/2024 E 2023, and NOTAS EXPLICATIVAS ÀS DEMONSTRAÇÕES CONTÁBEIS EM 31 DE DEZEMBRO DE 2024 E 2023. Rows include Saldo em 31 de dezembro de 2022, Destinação dos saldos conforme Ata da Assembleia Geral Ordinária realizada em 27 de abril de 2023, Ajuste de Avaliação Patrimonial - Imóveis, Ajuste de Avaliação Patrimonial - Reflexo, Superávit do Período, Saldo em 31 de dezembro de 2023, Destinação dos saldos conforme Ata da Assembleia Geral Ordinária realizada em 25 de abril de 2024, Ajuste de Avaliação Patrimonial - Reflexo, Ajuste de Avaliação Patrimonial - Imóveis, Ajuste de adoção inicial - Reflexo, Superávit do Período, Saldo em 31 de dezembro de 2024, Fluxo de Caixa das Atividades Operacionais, Superávit do Período, Ajustes por: Depreciação e Amortização do Período, Resultado de Equivalência Patrimonial, Provisão para Contingência, Provisão de Dividendos, Superávit do Período Ajustado, Fluxo de Caixa das Atividades Operacionais, Dividendos Recebidos, Fluxo de Caixa das Atividades Operacionais, Caixa Líquido Gerado pelas Atividades de Investimentos, Aumento Líquido em Caixa e Equivalentes de Caixa, Caixa e equivalentes de caixa no início do período, Caixa e equivalentes de caixa no fim do período, and Variação ocorrida no período.

1. Contexto Operacional: A Capemisa Instituto de Ação Social é uma entidade constituída sob a forma de associação para fins não econômicos que tem como objetivo promover a assistência social. Seu principal objetivo é oferecer assessoramento político, técnico, administrativo e financeiro às Instituições Parceiras e Organizações da Sociedade Civil, além de realizar ações voltadas para a defesa e garantia de direitos. Um dos papéis importantes da Capemisa Social é ser entidade mantenedora do Lar Fabiano de Cristo, uma instituição que atende a população em situação de vulnerabilidade social. Através do assessoramento às instituições parceiras e organizações da sociedade civil, a Capemisa Social contribui diretamente para a melhoria dos serviços prestados nessas entidades, que atuam no território, fortalecendo a rede socioassistencial do SUAS (Sistema Único de Assistência Social). Esse trabalho contribui para a proteção social de diferentes grupos em situação de vulnerabilidade, como famílias, crianças, jovens e idosos, garantindo o acesso a direitos fundamentais, melhora na qualidade de vida e promoção da dignidade humana. Sendo assim, sua linha de atuação seguem os seguintes objetivos estatutários: a) Promoção da assistência social, abrangendo programas voltados para famílias em situação de vulnerabilidade social e, especificamente, crianças e idosos; b) Assessoramento político, técnico, administrativo e financeiro às entidades e organizações de assistência social, aos movimentos sociais no fortalecimento do seu protagonismo e na capacitação de lideranças para intervenção na Política de Assistência Social; c) Promoção, proteção e divulgação dos direitos socioassistenciais, particularmente o direito à convivência familiar e comunitária; d) Fomento e apoio a projetos e pesquisas de inclusão cidadã, e produção e divulgação de informações sobre a Política de Assistência Social no diagnóstico socioeconômico; e) Estímulo ao desenvolvimento integral sustentável das comunidades e geração de renda; f) Incentivo à cultura, à educação, à saúde e à preservação do meio ambiente; g) Disseminação de conhecimentos por meio de produção de livros e outras publicações que visem sobre direitos humanos e valores éticos que resgatem a essência do indivíduo; h) Fomento à inclusão produtiva em âmbito local e à articulação com o sistema público do trabalho, emprego e renda como estímulo ao desenvolvimento integral sustentável das comunidades; i) Promoção de defesa e garantia de direitos socioassistenciais. A Capemisa Instituto de Ação Social é acionada das empresas Capemisa Holding S/A, Capemisa Seguradora de Vida e Previdência S/A, Capemisa Capitalização S/A e Salutar Saúde Seguradora S/A, fontes de recursos para cumprir seus objetivos institucionais, se valendo também da locação de imóveis que mantêm para auferir renda. Os recursos captados pela Capemisa Social desempenham um papel essencial na manutenção do Lar Fabiano de Cristo e na execução de assessoramento para 213 instituições sem fins lucrativos que atuam na área de assistência social. Essa atuação proporcionou a efetivação do assessoramento técnico, político, administrativo e financeiro às instituições parceiras, promovendo a melhoria contínua dos serviços ofertados. Dessa forma, a Capemisa Social impacta positivamente de forma direta e indireta na vida de milhares de pessoas em situação de vulnerabilidade social em todo o país. Ao fortalecer essas instituições parceiras, a Capemisa

Social contribui para o fortalecimento da rede de proteção social, garantindo que mais famílias, crianças, jovens e idosos tenham acesso a serviços que atendem suas necessidades e promovam seus direitos. A atuação da Capemisa Social é, assim, uma peça fundamental na melhoria da qualidade de vida e na construção de uma sociedade mais justa e inclusiva. 2. Apresentação das Demonstrações Contábeis: As demonstrações contábeis individuais de 2024 da Capemisa Instituto de Ação Social foram elaboradas em observância às práticas contábeis adotadas no Brasil, incluindo a Resolução CFC nº 1.409/2012 que aprovou a ITG 2002, a qual estabeleceu critérios e procedimentos específicos de avaliação, de registros dos componentes e variações patrimoniais, de estruturação das demonstrações

contábeis, e as informações mínimas a serem divulgadas em notas explicativas das entidades. Além disso, as demonstrações estão sendo divulgadas de forma comparativa às do exercício anterior. Esta divulgação refere-se apenas as demonstrações contábeis da Capemisa Instituto de Ação Social. Considerando o item 4 da NBC TG 36 - Demonstrações Consolidadas, a Entidade não apresentou demonstrações financeiras consolidadas: i. Os administradores em conjunto com os demais interessados não fizeram objeção quanto à não apresentação das demonstrações consolidadas pela Entidade; ii. Seus instrumentos de dívida ou patrimoniais não são negociados publicamente (bolsa de valores nacional ou estrangeira ou mercado de balcão, incluindo mercados locais e regionais); iii. Não arquivou e não está em processo de arquivamento de suas demonstrações financeiras junto a uma Comissão de Valores Mobiliários ou outro órgão regulador, visando a distribuição pública de qualquer tipo ou classe de instrumento no mercado de capitais; e iv. A acionista intermediária Capemisa Seguradora de Vida e Previdência S/A, depositou ao público suas demonstrações financeiras consolidadas em conformidade com os Pronunciamentos do CPC. 3. Formalidade da Escrituração Contábil - Resolução CFC nº 1.330/2011 (ITG 2000): A entidade mantém um sistema de escrituração uniforme dos seus atos e fatos administrativos, por meio de processo eletrônico. O registro contábil contém o número de identificação dos lançamentos relacionados ao respectivo documento de origem externa ou interna ou, na sua falta, em elementos que comprovem ou evidenciem fatos e a prática de atos administrativos. As demonstrações contábeis, incluindo as notas explicativas, elaboradas por disposições legais e estatutárias, serão transcritas no "Diário" da Entidade, e posteriormente serão transmitidas via Sped ECD obedecendo a legislação vigente. A documentação contábil da Entidade é composta por todos os documentos, livros, papéis, registros e outras peças, que apoiem ou compõem a escrituração contábil. A documentação contábil é hábil, revisada das características intrínsecas ou extrínsecas essenciais, definidas na legislação, na técnica-contábil ou aceitas pelos "usos e costumes". A entidade mantém em boa ordem a documentação contábil. 4. Principais Práticas Contábeis Adotadas: As demonstrações contábeis individuais foram preparadas conforme as práticas contábeis adotadas no Brasil e respectivas normas contábeis. As demonstrações contábeis foram preparadas considerando o custo histórico como base de valor. A preparação das demonstrações contábeis em conformidade com as normas contábeis requer o uso de certas estimativas contábeis e, também, o exercício de julgamento por parte da Administração do Instituto no processo de aplicação das políticas contábeis, não havendo, todavia, áreas ou situações de maior complexidade que requeram maior nível de julgamento ou estimativas significativas para as demonstrações contábeis. As demonstrações contábeis estão apresentadas em milhares de reais. As principais políticas e métodos contábeis adotados na elaboração das demonstrações contábeis da Capemisa Social, foram as seguintes: 4.1. Caixa e Equivalentes de Caixa. Refere-se a dinheiro em caixa e os valores equivalentes, incluem os saldos em conta movimento e aplicações financeiras resgatáveis em curto prazo, demonstradas ao custo e acrescidas dos rendimentos auferidos até a data do encerramento do exercício social de 2024 e 2023.



CAPEMISA Instituto de Ação Social
CNPJ: 33.287.319/0001-07

4.2. Demais Ativos Circulantes. Os demais ativos são apresentados ao valor de custo ou de realização. 4.3. Investimentos. Estão representados pelas participações acionárias em outras empresas e pelos imóveis de renda, que são avaliados pelo custo de aquisição e deduções da depreciação acumulada calculada pelo método linear...

dos imóveis destinados à renda contribuem integralmente para manutenção das atividades-fim da Capemisa Instituto de Ação Social.

Table with columns: TERRENOS, EDIFICAÇÕES RUA LINS DE VASCONCELOS, EDIFICAÇÕES RUA SANTO ANTONIO - SP, EDIFICAÇÕES RUA SÃO BENTO - SP. Includes descriptions and values.

Table with columns: Descrição, Saldo Líquido 2023, Depreciação, Transferência, Saldo Líquido 2024. Includes descriptions of investments and real estate.

da Capemisa Instituto de Ação Social. Ocorre que o imóvel foi vendido em 1996, mas o comprador não formalizou a transferência de propriedade, motivo pelo qual foi proposto o processo nº 0125725-30.2019.8.19.0001 para compeli-lo a regularizar a propriedade e assumir os débitos.

Table with columns: MODALIDADE, BENS COBERTOS, VIGÊNCIA DA POLÍCIA, VALOR DA COBERTURA. Includes judicial execution and insurance details.

16. Serviço Voluntário: Em atendimento à Resolução CFC de nº 1.409/2012 que aprova a ITG 2002 - Entidades sem Finalidade de Lucros, onde interpreta que o trabalho voluntário deve ser reconhecido pelo valor justo da prestação do serviço...

17. Imunidade e Isenções: A Capemisa Social, conforme o art. 1º do Estatuto Social, é uma associação para fins não econômicos, de âmbito nacional, de assistência social e com imunidade tributária e previdenciária.

Table with columns: Descrição, 31/12/2024, 31/12/2023. Includes Banco Conta Movimento and Banco Aplicação Financeira.

6. Dividendos a Receber: Refere-se a dividendos a receber da Capemisa Holding no montante de R\$ 50.791 (R\$ 37.018 em 2023).

Table with columns: Descrição, 31/12/2024, 31/12/2023. Includes Capemisa Seguradora and Capemisa Holding.

7. Outros Créditos: Refere-se a saldos de bloqueios judiciais; adiantamento a funcionários; aluguéis a receber e valores a receber referente a venda de imóvel.

Table with columns: Descrição, 2024, 2023. Includes Adiantamentos a funcionários and Aluguéis a receber.

8. Títulos e Créditos a Receber: A Capemisa Social tem o valor de R\$242.250,00 a receber resultantes da venda e locação de imóveis.

9. Participações Societárias: Capemisa Holding S/A - participação de 99,492764% em 2024 (participação de 99,492764% em 2023).

10. Propriedades para Investimento: E demonstrado pelos imóveis de renda, avaliados pelo custo de aquisição e deduções da depreciação acumulada calculada pelo método linear.

DESCRIÇÃO Saldo Líquido 2023 Depreciação Transferência Saldo Líquido 2024

Imóveis destinados à renda 13.603 (1.189) 5.508 17.922

Em 2024, foram efetuadas transferências contábeis de propriedades do grupo de Imobilizado para o grupo de Investimentos em atendimento à Norma Contábil NBC TG 27 (R4) - Ativo Imobilizado.

EDIFICAÇÕES AV. MARECHAL FLORIANO Custos de Aquisição

Av. Marechal Floriano, 19 - Vaga 01 9 2.732

Av. Marechal Floriano, 19 - Vaga 02 9 8.240

Av. Marechal Floriano, 19 - Vaga 03 9 5.068

Av. Marechal Floriano, 19 - Vaga 04 9 5.486

Av. Marechal Floriano, 19 - Vaga 05 9 2.108

TOTAL 45 23.634

CASA LFC - TERRENOS DA UNIDADE DE PROMOÇÃO INTEGRAL Custos de Aquisição

UPI Francisco de Assis - Austin RJ 2.732

UPI Irmão Palminha - Governador Valadares - MG 8.240

UPI Mãe Marcos - Duque de Caxias - RJ 5.068

UPI Iracema - RJ 5.486

UPI Mustafa - Colatina - ES 2.108

TOTAL 45 23.634

CASA LFC - TERRENOS DA UNIDADE DE PROMOÇÃO INTEGRAL Custos de Aquisição

UPI Francisco de Assis - Austin RJ 441

UPI Irmão Palminha - Governador Valadares - MG 2.380

UPI Mãe Marcos - Duque de Caxias - RJ 1.794

UPI Iracema - RJ 534

UPI Mustafa - Colatina - ES 784

TOTAL 45 5.938

DEMAIS TERRENOS VINCULADOS A ASSISTÊNCIA SOCIAL Custos de Aquisição

Sítio Queimados - Marechal Mattos 20

Rua Peçanha da Silva, 360 - Jacaré - RJ 3.050

Sítio Queimados - Marechal Mattos 16

TOTAL 45 3.086

EDIFICAÇÕES RUA PECANHA DA SILVA - RJ Custos de Aquisição

DESCRIÇÃO Saldo Líquido 2023 Depreciação Transferência Saldo Líquido 2024

Terrenos 9.069 - (45) 9.024

Edificações 27.705 (1.827) - (5.192) 20.686

Móveis e Equipamentos 2 18 96

Total 36.779 (1.872) 18 (5.237) 29.746

Para o exercício findo em 31 de dezembro de 2024 a Capemisa Instituto de Ação Social realizou o teste de recuperabilidade do seu ativo por não terem sido levantados indícios que satisfizessem as condições previstas na normativa contábil para sua realização.

12. Passivo Circulante: Em 2024 o valor e composto basicamente pelas obrigações trabalhistas e com terceiros a pagar, conforme a composição a seguir.

DESCRIÇÃO 2024 2023

Contribuições Filantrópicas 2.632 2.728

Fornecedores 8.445 983

Outras Contas a Pagar 41 34

Obrigações Sociais e Trabalhistas 19 17

Obrigações Fiscais 87 22

Proveitos Sociais e Trabalhistas 11.235 3.866

Total 23.460 7.650

13. Provisões para Contingências: a) Contingências Fiscais: A Capemisa Social possui processo fiscal em discussão na esfera administrativa da Receita Federal que os advogados classificam com a probabilidade de perda remota, todavia, as chances de êxito na esfera judicial demonstram-se mais promissoras.

b) Contingências Trabalhistas - A Capemisa Instituto de Ação Social possui ações judiciais trabalhistas em decorrência do acordo firmado com a Massa Falida do Banco Morada nos termos já descritos no item 9 - Participações Societárias.

c) Contingências Cíveis - A Capemisa Instituto de Ação Social possui uma ação de natureza cível em que é parte ré (Processo nº 0004044-70.1994.8.19.0001). Trata-se de uma revisão de parcelas referente ao financiamento imobiliário concedido ao autor.

d) Contingências Previdenciárias - Chegou-se à conclusão de que o autor possui um crédito em nome de sua esposa, em decorrência de uma modificação de R\$ 278.404,79 do Provisão da Dívida Ativa - O valor inscrito em dívida ativa refere-se ao foro cobrado pela União sobre um imóvel de propriedade

exercício findo em 31 de dezembro de 2024. Com base nos exames efetuados ao longo do exercício, nas informações e esclarecimentos prestados pela Administração e, considerando ainda, o Relatório da Auditoria Independente sobre as Demonstrações Contábeis, elaborado pela Audisa - Auditores Associados, em 10 de abril de 2025, o Conselho Fiscal concluiu que os referidos documentos estão em perfeita ordem, opinando favoravelmente pela sua aprovação.

encerramento das operações. Os responsáveis pela administração da Entidade são aqueles com responsabilidade pela supervisão do processo de elaboração das demonstrações contábeis. Responsabilidades do Auditor pela Auditoria Independente: Nosso objetivo não é obter segurança razoável de que as demonstrações contábeis, tomadas em conjunto, estejam livres de distorção relevante, independentemente se causada por fraude ou erro, e emitir relatório de auditoria contendo nossa opinião. Segurança razoável é um alto nível de segurança, mas, não, uma garantia de que a auditoria realizada de acordo com as normas brasileiras e internacionais de auditoria sempre detectam as eventuais distorções relevantes existentes. As distorções podem ser decorrentes de fraude ou erro e são consideradas relevantes quando, individualmente ou em conjunto, possam influenciar, dentro de uma perspectiva razoável, as decisões econômicas dos usuários tomadas com base nas referidas demonstrações contábeis.

Como parte da auditoria realizada, de acordo com as normas brasileiras e internacionais de auditoria, exercemos julgamento profissional e mantemos ceticismo profissional ao longo da auditoria. Além disso: • Identificamos e avaliamos os riscos de distorção relevante nas demonstrações contábeis, independentemente se causada por fraude ou erro, planejamos e executamos procedimentos de auditoria em resposta a tais riscos, bem como obtemos evidência de auditoria apropriada e suficiente para fundamentar nossa opinião. O risco de não detecção de distorção relevante resultante de fraude é maior do que o proveniente de erro, já que a fraude pode envolver o ato de burlar os controles internos, conluio, falsificação, omissão ou representações falsas intencionais. • Obtivemos entendimento dos controles internos relevantes para a auditoria para planejarmos procedimentos de auditoria apropriados nas circunstâncias, mas não com o objetivo de expressarmos opinião sobre a eficácia dos controles internos da Entidade. • Concluímos sobre a adequação do uso, pela administração, da base contábil de continuidade operacional e, com base nas evidências de auditoria obtidas, se existe uma incerteza relevante em relação a eventos ou condições que possam levantar dúvida significativa em relação à capacidade de continuidade operacional da Entidade. Se concluímos que existe incerteza relevante, devemos chamar atenção em nosso relatório de auditoria para as respectivas divulgações nas demonstrações contábeis ou incluir modificação em nossa opinião, se as divulgações forem inadequadas. Nossas conclusões estão fundamentadas nas evidências obtidas até a data de nosso relatório. Todavia, eventos ou condições futuras podem levar a Entidade a não mais se manter em continuidade operacional. • Avaliamos a adequação das políticas contábeis utilizadas e a razoabilidade das estimativas contábeis e respectivas divulgações feitas pela administração. • Avaliamos a apresentação geral, a estrutura e o conteúdo das demonstrações contábeis, inclusive as divulgações e se as demonstrações contábeis representam as correspondentes transações e os eventos de maneira compatível com o objetivo de apresentação adequada. Comunicamo-nos com os responsáveis pela administração a respeito, entre outros aspectos, do alcance planejado, da época da auditoria e das constatações significativas de auditoria, inclusive as eventuais deficiências significativas nos controles internos que identificamos durante nossos trabalhos. São Paulo/SP, 10 de abril de 2025. AÚDISA AUDITORES ASSOCIADOS - CRC/SP 25P/S1 "FR" 024296/O-3. Alexandre Chiaratti do Nascimento - Contador - CRC/SP "RS" RJ 187003/O-0 - CNAI/SP 1620. Ana Paula de Freitas da Paixão de Oliveira - Contador - CRC/RJ 079557/O-9.

Janete Maria de Cerqueira Figueiredo - Diretora Presidente Adriana Baptista Barreto Quintão - Contadora - CRC/RJ nº 102284/O-2

PARECER DO CONSELHO FISCAL: O Conselho Fiscal da CAPEMISA - INSTITUTO DE AÇÃO SOCIAL, no exercício de suas funções legais e estatutárias, em reunião realizada no dia 14 de abril de 2025, examinou o Relatório da Administração e as Demonstrações Contábeis individuais, compreendendo: Balanço Patrimonial, Demonstrações do Resultado, Demonstração das Mutações do Patrimônio Líquido, Demonstração dos Fluxos de Caixa, Notas Explicativas às Demonstrações Contábeis e Relatório dos Auditores Independentes sobre as Demonstrações relativas ao exercício findo em 31 de dezembro de 2024.

RELATÓRIO DO AUDITOR INDEPENDENTE SOBRE AS DEMONSTRAÇÕES CONTÁBEIS. Opinião com Ressalva sobre as Demonstrações Contábeis. Examinamos as Demonstrações Contábeis da CAPEMISA - INSTITUTO DE AÇÃO SOCIAL, que compreendem o balanço patrimonial, as demonstrações do resultado, demonstrações dos fluxos de caixa, para o exercício findo nessa data, bem como as correspondentes notas explicativas, incluindo o resumo das principais políticas contábeis. Em nossa opinião, exceto pelos efeitos do assunto descrito na seção a seguir intitulada "Base para opinião com ressalva", as Demonstrações Contábeis acima referidas apresentam adequadamente, em todos os aspectos relevantes, a posição patrimonial e financeira da Entidade, em 31 de dezembro de 2024, o desempenho de suas operações e dos seus fluxos de caixa para o período em questão e as respectivas demonstrações contábeis adotadas no Brasil. Base para Opinião com Ressalva sobre as Demonstrações Contábeis. Conforme Nota Explicativa de nº 9, a Entidade detém participação na investida Salutar Saúde Seguradora S/A, com saldo zero nas demonstrações contábeis de 31 de dezembro de 2024. A opção pela manutenção do saldo zero considero a liquidação extrajudicial da Salutar, com necessidade de decisão judicial para afastamento dos Diretores regularmente destituídos e ainda deferimento de decisão judicial de busca e apreensão de 6 mil caixas contendo documentos (administrativos e contábeis), ainda considerados extraviados, impossibilitando desta forma a elaboração do Balanço Patrimonial. Até a data da emissão deste relatório, ficamos impossibilitados de cumprir os procedimentos de auditoria previstos na NBC TA 600 - Considerações Especiais - Auditorias de Demonstrações Contábeis de Grupos, incluindo o Trabalho de Auditoria dos Componentes, bem como, ficamos impossibilitados de quantificar os possíveis efeitos nas demonstrações contábeis da Entidade, diretamente relacionados a obrigações com a Salutar Saúde Seguradora S.A. para a data base mencionada anteriormente. Nossa auditoria foi conduzida de acordo com as normas brasileiras e internacionais de auditoria. Nossas responsabilidades, em conformidade com tais normas, estão descritas na seção a seguir, intitulada "Responsabilidades do auditor pela auditoria das demonstrações contábeis". Somos independentes em relação à Entidade, de acordo com os princípios éticos relevantes previstos no Código de Ética Profissional do Contador e nas normas profissionais emitidas pelo Conselho Federal de Contabilidade, e cumprimos com as demais responsabilidades éticas de acordo com essas normas. Acreditamos que a evidência de auditoria obtida é suficiente e apropriada para fundamentar nossa opinião com ressalva. Outros Assuntos. Demonstrações Consolidadas. Conforme mencionado na Nota Explicativa nº 2, considerando as situações previstas no item 4 da 2015/NBC TG36(R3) - Demonstrações Consolidadas, a Entidade não apresentou Demonstrações Contábeis consolidadas para o exercício findo em 31 de dezembro de 2024. Responsabilidades da Administração pelas Demonstrações Contábeis. A administração é responsável pela elaboração e adequada apresentação das demonstrações contábeis de acordo com as práticas contábeis adotadas no Brasil e pelos controles internos que ela determinou como necessários para permitir a elaboração de demonstrações contábeis livres de distorção relevante, independentemente se causada por fraude ou erro. Na elaboração das demonstrações contábeis, a administração é responsável pela avaliação da capacidade de a Entidade continuar operando, divulgando, quando aplicável, os assuntos relacionados com a sua continuidade operacional e o uso dessa base contábil na elaboração das demonstrações contábeis, a não ser que a administração pretenda liquidar a Entidade ou cessar suas operações, ou não tenha nenhuma alternativa realista para evitar o



## CONTATOS



Email: [presidencia@capemisasocial.org.br](mailto:presidencia@capemisasocial.org.br)

### SEDE

CNPJ: 33.287.319/0001-07  
End.: Rua São Clemente, 38 - 6 andar,  
Botafogo - Rio de Janeiro CEP:22260-900  
Contatos:(21) 4009-7792/7616  
(21) 96962-6822

### FILIAL

CNPJ: 33.287.319/0038-90  
End.: Rua tirana, coutos, nº01, sala 02-  
Salvador  
CEP: 40732-005  
Contato: (71) 9291-0340